

BERITA RESMI STATISTIK

No. 11/02/33/Th. XVIII, 5 Februari 2024



Pertumbuhan Ekonomi Jawa Tengah Triwulan IV-2023

- Ekonomi Jawa Tengah Tahun 2023 tumbuh 4,98 Persen
 - Ekonomi Jawa Tengah Triwulan IV-2023 tumbuh 4,73 Persen (Y-on-Y)
 - Ekonomi Jawa Tengah Triwulan IV-2023 tumbuh 0,43 Persen (Q-to-Q)
-

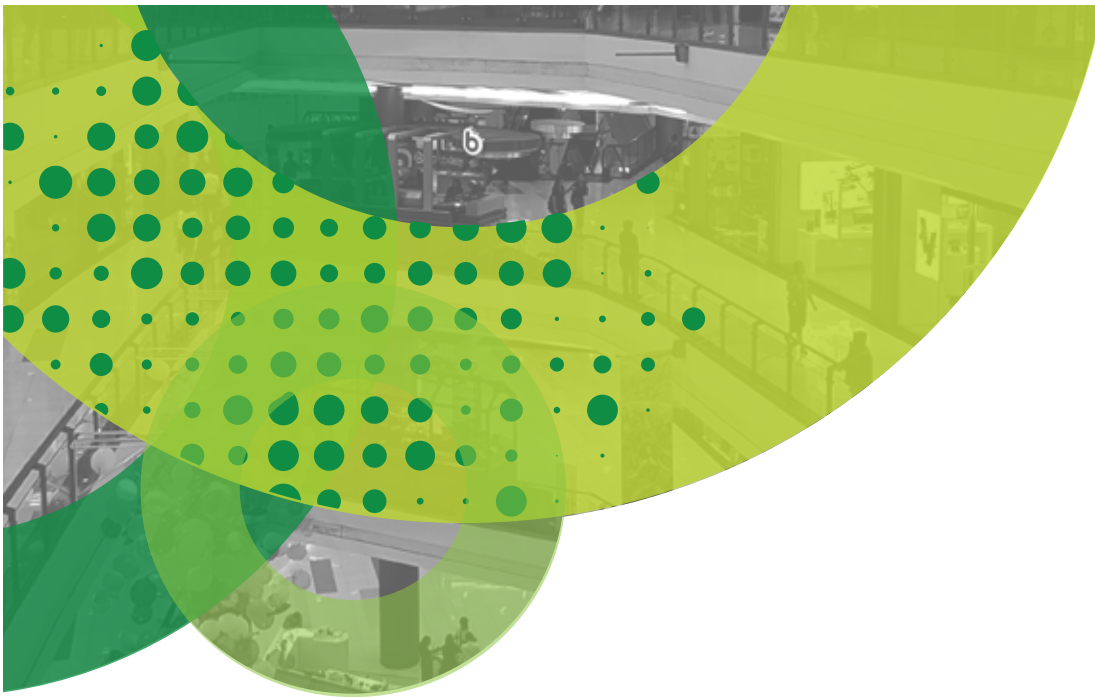

- Perekonomian Jawa Tengah pada tahun 2023 berdasarkan besaran Produk Domestik Regional Bruto (PDRB) atas dasar harga berlaku (ADHB) mencapai Rp1.696.795,42 miliar dan atas dasar harga konstan (ADHK) 2010 mencapai Rp1.102.563,18 miliar.
- Perekonomian Jawa Tengah pada tahun 2023 tercatat mengalami pertumbuhan positif, yaitu sebesar 4,98 persen, melambat dibandingkan capaian pada tahun 2022 yang tumbuh 5,31 persen. Dari sisi produksi, pertumbuhan tertinggi dicapai oleh lapangan usaha Penyediaan Akomodasi dan Makan Minum yaitu sebesar 11,24 persen. Sedangkan dari sisi pengeluaran, kenaikan tertinggi dicatat oleh Komponen Pengeluaran Konsumsi Lembaga Non-Profit yang Melayani Rumah Tangga (PK-LNPRT) yaitu sebesar 7,34 persen.
- Dibandingkan dengan periode yang sama pada tahun 2022, ekonomi Jawa Tengah pada Triwulan IV-2023 tumbuh sebesar 4,73 persen (y-on-y). Dari sisi produksi, pertumbuhan didorong oleh hampir semua lapangan usaha, dengan pertumbuhan tertinggi dicapai oleh lapangan usaha Pengadaan Listrik dan Gas yang tumbuh sebesar 16,25 persen. Sementara dari sisi pengeluaran, komponen yang mengalami kenaikan paling tinggi terjadi pada Komponen Pengeluaran Konsumsi Lembaga Non-Profit yang Melayani Rumah Tangga (PK-LNPRT) sebesar 12,41 persen.
- Sementara itu, dibandingkan dengan Triwulan III-2023 (q-to-q), ekonomi Jawa Tengah pada Triwulan IV-2023 tumbuh sebesar 0,43 persen. Dari sisi produksi, pertumbuhan tertinggi dicapai oleh lapangan usaha Administrasi Pemerintahan, Pertahanan dan Jaminan Sosial Wajib yang tumbuh sebesar 10,36 persen. Sementara dari sisi pengeluaran, komponen yang mengalami kenaikan paling tinggi terjadi pada Komponen Pengeluaran Konsumsi Pemerintah (PK-P) sebesar 57,08 persen.
- Secara struktur, lapangan usaha Industri Pengolahan mendominasi struktur ekonomi Jawa Tengah pada tahun 2023 dengan kontribusi sebesar 34,03 persen, sedangkan dari sisi pengeluaran didominasi oleh Komponen Pengeluaran Konsumsi Rumah Tangga (PK-RT) dengan kontribusi sebesar 60,90 persen.

A. PDRB Provinsi Jawa Tengah Menurut Lapangan Usaha

1. Pertumbuhan Ekonomi Tahun 2023

Ekonomi Jawa Tengah tahun 2023 tercatat mengalami pertumbuhan positif yaitu sebesar 4,98 persen, melambat dibandingkan capaian tahun 2022 yang tumbuh sebesar 5,31 persen. Lapangan usaha yang mengalami pertumbuhan signifikan meliputi Penyediaan Akomodasi dan Makan Minum sebesar 11,24 persen; Informasi dan Komunikasi sebesar 10,67 persen dan Transportasi dan Pergudangan sebesar 8,12 persen. Kemudian, keempat lapangan usaha yang memiliki peran dominan juga mencatatkan pertumbuhan positif diantaranya Industri Pengolahan tumbuh sebesar 4,31 persen; Perdagangan Besar dan Eceran, Reparasi Mobil & Sepeda Motor tumbuh sebesar 4,98 persen; Pertanian, Kehutanan, dan Perikanan tumbuh sebesar 0,49 persen dan Konstruksi tumbuh sebesar 6,03 persen. Lapangan usaha lainnya yang juga tumbuh positif di antaranya Jasa lainnya sebesar 7,41 persen, Jasa Perusahaan sebesar 7,24 persen; dan Real Estate sebesar 6,90.

Struktur PDRB Jawa Tengah menurut lapangan usaha atas dasar harga berlaku secara kumulatif sampai dengan Triwulan IV-2023 tidak menunjukkan perubahan berarti. Perekonomian Jawa Tengah masih didominasi oleh Lapangan Usaha Industri Pengolahan sebesar 34,03 persen; diikuti oleh Perdagangan Besar-Eceran, Reparasi Mobil dan Sepeda Motor sebesar 13,61 persen; Pertanian, Kehutanan, dan Perikanan sebesar 13,23 persen; dan Konstruksi sebesar 11,22 persen. Peranan keempat lapangan usaha tersebut dalam perekonomian Jawa Tengah mencapai 72,09 persen.

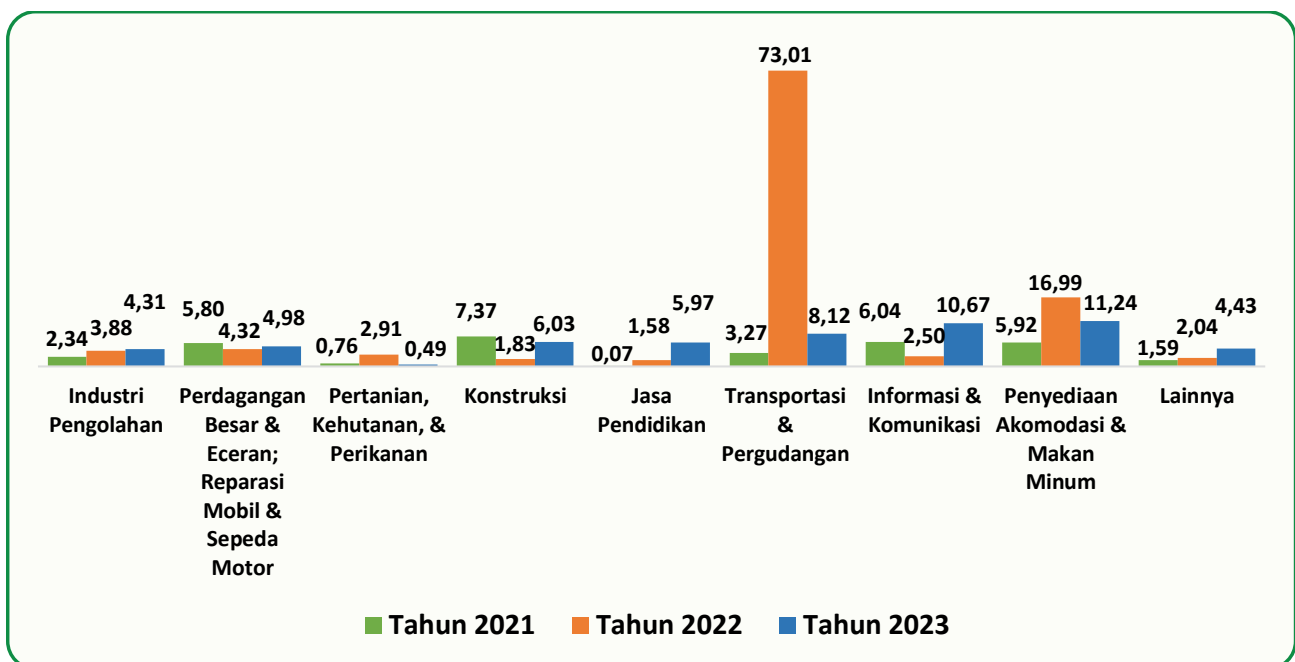

Gambar 1 Pertumbuhan PDRB Jawa Tengah Beberapa Lapangan Usaha Tahun 2021-2023 (persen)

2. Pertumbuhan Ekonomi Triwulan IV-2023 Terhadap Triwulan IV-2022 (y-on-y)

Ekonomi Jawa Tengah pada triwulan IV-2023 (y-on-y) mengalami pertumbuhan sebesar 4,73 persen, pertumbuhan ini melambat dari capaian triwulan IV-2022 yang tumbuh sebesar 5,23 persen. Lapangan usaha yang mengalami pertumbuhan signifikan antara lain Pengadaan Listrik dan Gas sebesar 16,25 persen; Informasi dan Komunikasi sebesar 14,84 persen dan Jasa lainnya sebesar 11,98 persen. Selanjutnya, dari empat lapangan usaha yang memiliki peran dominan yang mencatatkan pertumbuhan positif diantaranya Industri Pengolahan tumbuh sebesar 4,22 persen; Perdagangan Besar dan Eceran, Reparasi Mobil & Sepeda Motor tumbuh sebesar 3,47 persen dan Konstruksi tumbuh sebesar 8,74 persen. Lapangan usaha lainnya yang tumbuh positif di antaranya Jasa Perusahaan sebesar 9,93 persen; Penyediaan Akomodasi dan Makan Minum sebesar 9,18 persen; dan Transportasi dan Pergudangan sebesar 8,64 persen.

Sementara itu, dari 17 lapangan usaha, masih terdapat dua lapangan usaha lain yang mengalami kontraksi. Kontraksi terdalam terjadi pada lapangan usaha Pertanian, Kehutanan, dan Perikanan yang tumbuh negatif sebesar -4,63 persen, diikuti oleh lapangan usaha Administrasi Pemerintahan, Pertahanan dan Jaminan Sosial Wajib yang mengalami kontraksi sebesar -0,49 persen.

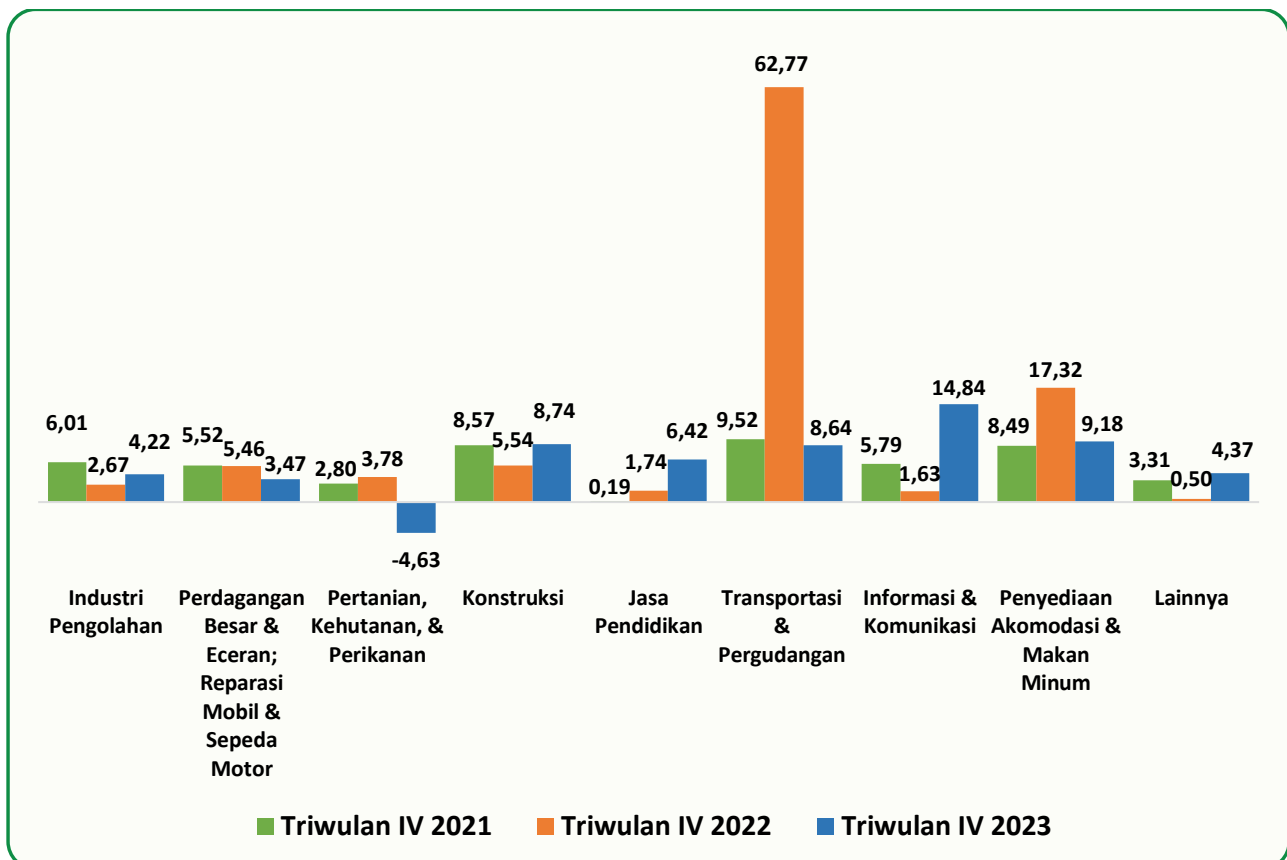

Gambar 2 Pertumbuhan PDRB Jawa Tengah Beberapa Lapangan Usaha (y-on-y) (persen)

3. Pertumbuhan Ekonomi Triwulan IV-2023 Terhadap Triwulan III-2023 (q-to-q)

Ekonomi Jawa Tengah pada triwulan IV-2023 terhadap triwulan III-2023 (q-to-q) tumbuh sebesar 0,43 persen. Pertumbuhan ini mengalami perlambatan dibandingkan triwulan III-2023 (q-to-q) yang tumbuh sebesar 1,04 persen. Lapangan usaha yang mengalami pertumbuhan signifikan antara lain Administrasi Pemerintahan, Pertahanan dan Jaminan Sosial Wajib yang tumbuh sebesar 10,36 persen; Konstruksi sebesar 8,07 persen; dan Jasa lainnya sebesar 6,02 persen. Lapangan usaha Industri Pengolahan yang memiliki peran dominan juga tumbuh positif sebesar 1,37 persen, begitu pula dengan Perdagangan Besar dan Eceran; Reparasi Mobil dan Sepeda Motor yang tumbuh sebesar 1,12 persen. Lapangan usaha lain yang juga tumbuh positif di antaranya Transportasi dan Pergudangan sebesar 5,33 persen; Informasi dan Komunikasi sebesar 3,66 persen dan Jasa Pendidikan sebesar 3,43 persen. Dari 17 lapangan usaha yang sebagian besar tumbuh positif, masih terdapat tiga lapangan usaha yang mengalami kontraksi. Kontraksi terdalam terjadi pada lapangan usaha Pertanian, Kehutanan, dan Perikanan yang terkontraksi sebesar -15,81 persen; diikuti Jasa Keuangan dan Asuransi sebesar -5,46 persen dan Pertambangan dan Pengalihan sebesar -0,47 persen.

Struktur PDRB Jawa Tengah menurut lapangan usaha atas dasar harga berlaku triwulan IV-2023 tidak menunjukkan perubahan berarti. Perekonomian Jawa Tengah masih didominasi oleh Lapangan Usaha Industri Pengolahan sebesar 34,45 persen; diikuti oleh Perdagangan Besar-Eceran, Reparasi Mobil dan Sepeda Motor sebesar 13,61 persen; Konstruksi sebesar 12,27 persen; dan Pertanian, Kehutanan, dan Perikanan sebesar 11,48 persen. Peranan keempat lapangan usaha tersebut dalam perekonomian Jawa Tengah mencapai 71,81 persen.

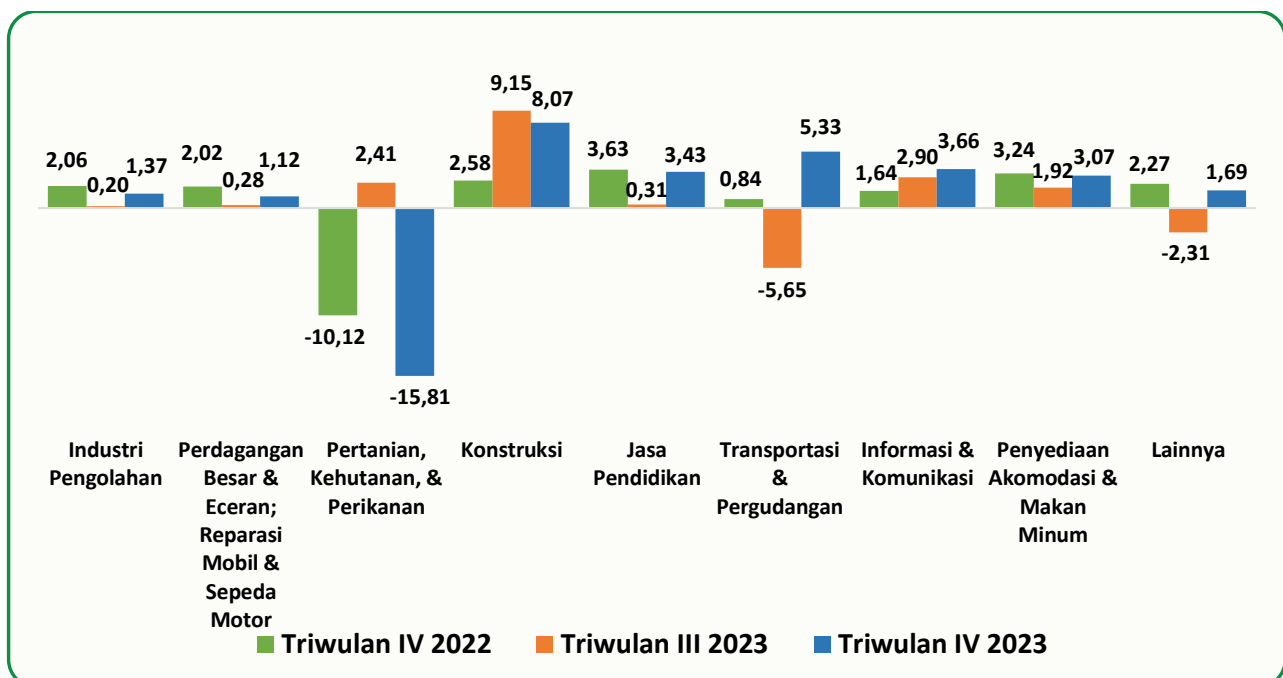

Gambar 3 Pertumbuhan PDRB Jawa Tengah Beberapa Lapangan Usaha (q-to-q) (persen)

B. PDRB Provinsi Jawa Tengah Menurut Pengeluaran

1. Pertumbuhan Ekonomi Tahun 2023

Ekonomi Jawa Tengah tahun 2023 tumbuh sebesar 4,98 persen dibanding tahun 2022. Pertumbuhan terjadi pada semua komponen pengeluaran. Pertumbuhan tertinggi terjadi pada Komponen Pengeluaran Konsumsi Lembaga Non-Profit yang Melayani Rumah Tangga (PK-LNPRT) sebesar 7,34 persen; diikuti Komponen Pengeluaran Konsumsi Rumah Tangga (PK-RT) sebesar 5,68 persen; Komponen Pembentukan Modal Tetap Bruto (PMTB) sebesar 4,36 persen, Komponen Pengeluaran Konsumsi Pemerintah (PK-P) sebesar 2,85 persen dan Komponen Ekspor Barang dan Jasa (termasuk Ekspor Antar Daerah) sebesar 0,87 persen. Sedangkan Komponen Impor Barang dan Jasa (termasuk Impor Antar Daerah) yang merupakan faktor pengurang dalam PDRB menurut pengeluaran tumbuh sebesar 0,73 persen.

Struktur PDRB Jawa Tengah menurut pengeluaran atas dasar harga berlaku pada tahun 2023 tidak menunjukkan perubahan yang berarti. Perekonomian Jawa Tengah masih didominasi oleh Komponen PK-RT yang mencakup lebih dari separuh PDRB Jawa Tengah yaitu sebesar 60,90 persen; diikuti oleh Komponen Ekspor Barang dan Jasa (termasuk Ekspor Antar Daerah) sebesar 37,28 persen; komponen PMTB sebesar 30,02 persen; Komponen PK-P sebesar 6,39 persen; Komponen PK-LNPRT sebesar 1,25 persen; dan Komponen Perubahan Inventori sebesar 1,02 persen. Sementara itu, Komponen Impor Barang dan Jasa (termasuk Impor Antar Daerah) sebagai faktor pengurang dalam PDRB memiliki peran sebesar 36,86 persen.

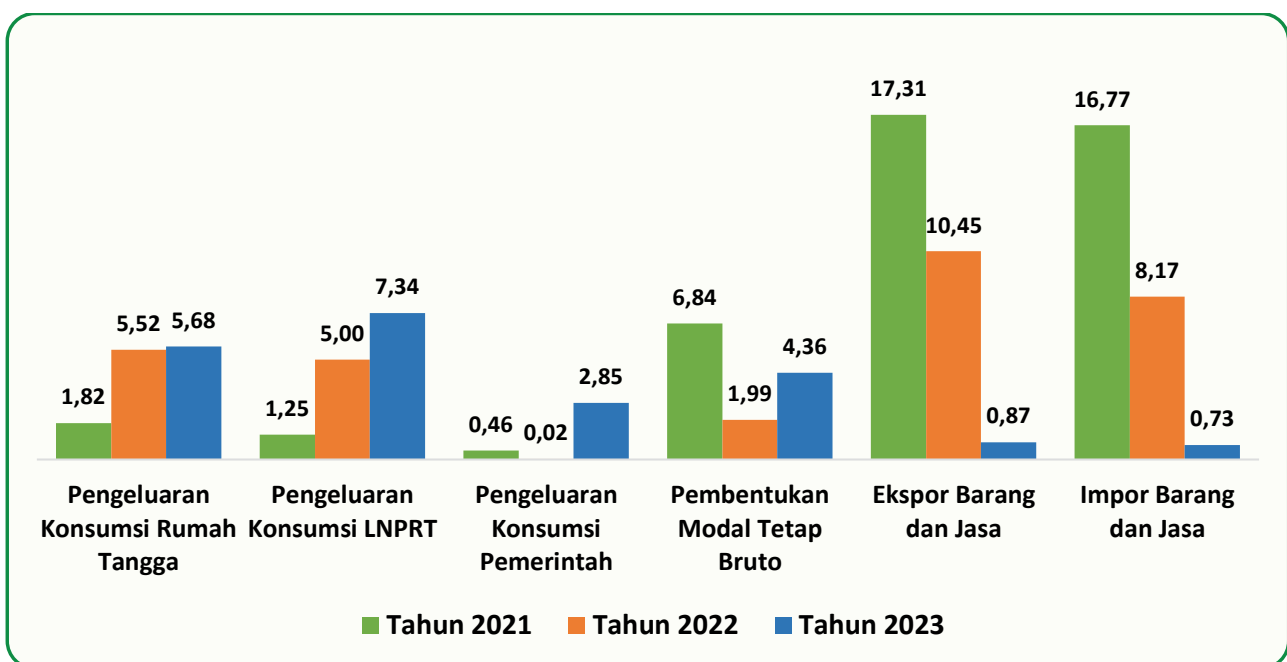

Gambar 4 Pertumbuhan PDRB Jawa Tengah Beberapa Komponen Pengeluaran Tahun 2021-2023 (persen)

2. Pertumbuhan Ekonomi Triwulan IV-2023 Terhadap Triwulan IV-2022 (y-on-y)

Ekonomi Jawa Tengah pada triwulan IV-2023 terhadap triwulan IV-2022 (y-on-y) tumbuh sebesar 4,73 persen. Pertumbuhan tertinggi terjadi pada Komponen Pengeluaran Konsumsi Lembaga Non-Profit yang Melayani Rumah Tangga (PK-LNPRT) yang tumbuh sebesar 12,41 persen; diikuti oleh Komponen Pengeluaran Konsumsi Rumah Tangga (PK-RT) sebesar 5,65 persen; Komponen Ekspor Barang dan Jasa (termasuk Ekspor Antar Daerah) sebesar 4,74 persen; Komponen Pembentukan Modal Tetap Bruto (PMTB) sebesar 4,02 persen. Sementara itu, Komponen Pengeluaran Konsumsi Pemerintah (PK-P) merupakan satu-satunya komponen yang mengalami kontraksi/tumbuh negatif yaitu sebesar -2,35 persen. Sedangkan Komponen Impor Barang dan Jasa (termasuk Impor Antar Daerah) yang merupakan faktor pengurang dalam PDRB menurut pengeluaran tumbuh sebesar 4,12 persen.

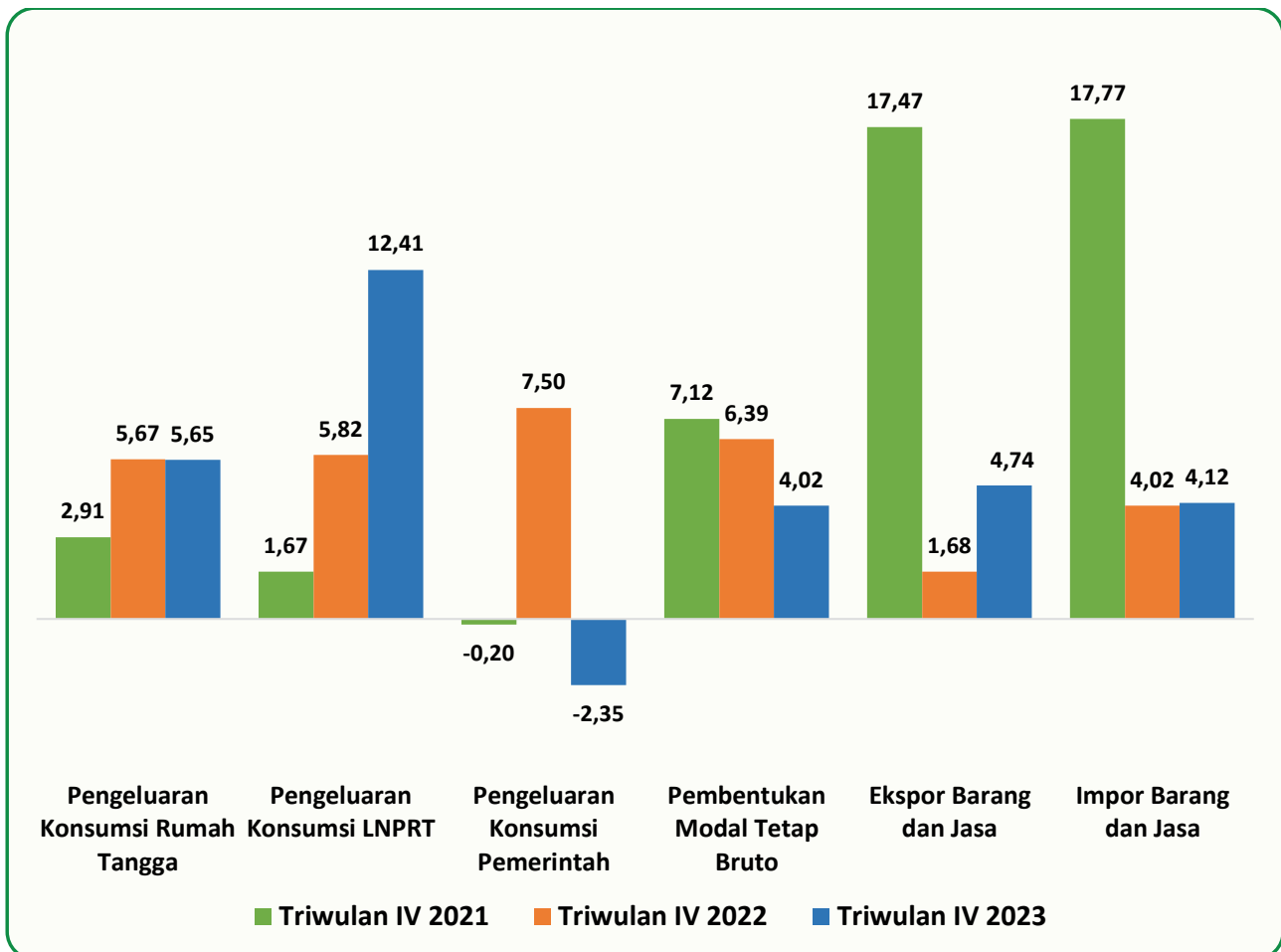

Gambar 5 Pertumbuhan PDRB Jawa Tengah Beberapa Komponen Pengeluaran (y-on-y) (persen)

3. Pertumbuhan Ekonomi Triwulan IV-2023 Terhadap Triwulan III-2023 (q-to-q)

Ekonomi Jawa Tengah triwulan IV-2023 dibanding triwulan III-2023 (q-to-q) tumbuh sebesar 0,43 persen. Pertumbuhan terjadi pada hampir semua Komponen Pengeluaran, kecuali Komponen Ekspor Barang dan Jasa (termasuk Ekspor Antar Daerah) yang mengalami kontraksi sebesar -3,35 persen. Pertumbuhan tertinggi terjadi pada Komponen Pengeluaran Konsumsi Pemerintah (P-KP) yang tumbuh sebesar 57,08 persen; diikuti Komponen Pembentukan Modal Tetap Bruto (PMTB) sebesar 6,85 persen; Komponen Pengeluaran Konsumsi Lembaga Nonprofit yang Melayani Rumah Tangga (PK-LNPRT) sebesar 6,36 persen; dan Komponen Pengeluaran Konsumsi Rumah Tangga (PK-RT) sebesar 0,80 persen. Sementara itu, Komponen Impor Barang dan Jasa (termasuk Impor Antar Daerah) yang merupakan faktor pengurang dalam PDRB menurut pengeluaran mengalami pertumbuhan sebesar 10,69 persen.

Struktur PDRB Jawa Tengah menurut pengeluaran atas dasar harga berlaku pada triwulan IV-2023 tidak menunjukkan perubahan yang berarti. Perekonomian Jawa Tengah masih didominasi oleh Komponen PK-RT yang mencakup lebih dari separuh PDRB Jawa Tengah yaitu sebesar 61,14 persen; diikuti oleh Komponen Ekspor Barang dan Jasa sebesar 35,40 persen; komponen PMTB sebesar 32,49 persen; Komponen PK-P sebesar 8,94 persen; Komponen PK-LNPRT sebesar 1,32 persen; dan Komponen Perubahan Inventori sebesar 1,02 persen. Sementara itu, Komponen Impor Barang dan Jasa (termasuk Impor Antar Daerah) sebagai faktor pengurang dalam PDRB memiliki peran sebesar 40,31 persen.

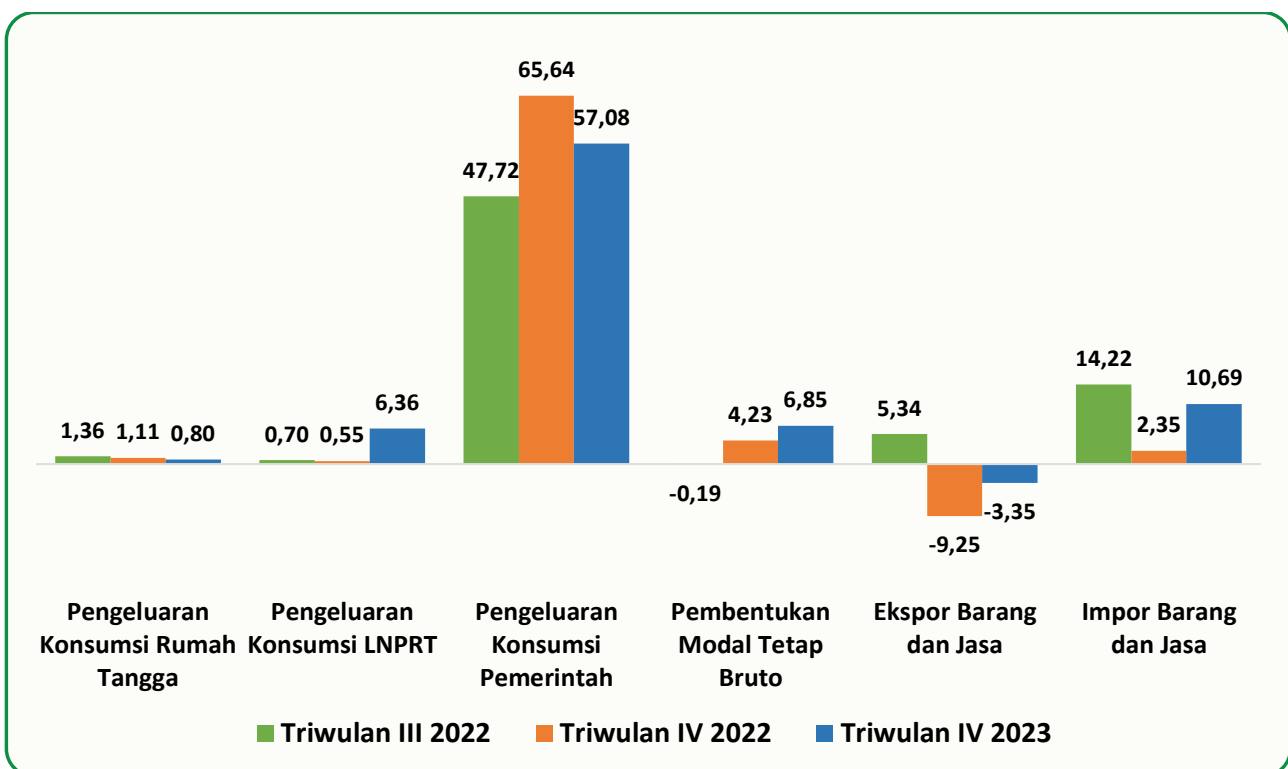

Gambar 6 Pertumbuhan PDRB Jawa Tengah Beberapa Komponen Pengeluaran (q-to-q) (persen)

Tabel 1 PDRB Provinsi Jawa Tengah Atas Dasar Harga Berlaku dan Harga Konstan 2010 Menurut Lapangan Usaha (triliun rupiah)

Lapangan Usaha		Harga Berlaku			Harga Konstan 2010		
		2021	2022*	2023**	2021	2022*	2023**
(1)		(2)	(3)	(4)	(5)	(6)	(7)
A.	Pertanian, Kehutanan dan Perikanan	196,84	211,49	224,41	127,07	130,76	131,40
B.	Pertambangan dan Penggalian	36,63	37,72	38,13	22,33	20,94	21,26
C.	Industri Pengolahan	486,96	529,61	577,43	333,24	346,17	361,09
D.	Pengadaan Listrik dan Gas	1,38	1,44	1,56	1,17	1,22	1,30
E.	Pengadaan Air, Pengelolaan Sampah, Limbah dan Daur Ulang	0,92	0,94	0,99	0,74	0,75	0,78
F.	Konstruksi	158,06	172,20	190,32	106,70	108,66	115,21
G.	Perdagangan Besar dan Eceran, Reparasi Mobil dan Sepeda Motor	195,40	212,21	230,87	147,31	153,67	161,33
H.	Transportasi dan Pergudangan	32,08	59,26	69,54	24,34	42,10	45,52
I.	Penyediaan Akomodasi dan Makan Minum	43,04	51,32	57,76	32,59	38,13	42,42
J.	Informasi dan Komunikasi	60,91	62,59	69,42	62,29	63,85	70,66
K.	Jasa Keuangan dan Asuransi	42,94	46,92	48,96	27,55	27,69	28,29
L.	Real Estat	23,74	25,42	27,46	19,13	20,11	21,50
M,N.	Jasa Perusahaan	5,65	6,26	6,98	3,82	4,05	4,34
O.	Administrasi Pemerintahan, Pertahanan dan Jaminan Sosial Wajib	35,85	37,42	39,87	24,53	24,92	25,94
P.	Jasa Pendidikan	64,58	65,99	70,55	38,97	39,59	41,95
Q.	Jasa Kesehatan dan Kegiatan Sosial	13,80	14,37	15,53	9,47	9,71	10,28
R,S,T,U.	Jasa Lainnya	20,96	24,41	27,02	16,07	17,96	19,29
Produk Domestik Regional Bruto (PDRB)		1.419,74	1.559,57	1.696,80	997,32	1.050,28	1.102,56

Tabel 2 Laju Pertumbuhan dan Sumber Pertumbuhan PDRB Provinsi Jawa Tengah Menurut Lapangan Usaha (persen)

Lapangan Usaha	Triw IV-2023 terhadap Triw III-2023 (q-to-q)	Triw IV-2023 terhadap Triw IV-2022 (y-on-y)	Tahun 2023 terhadap Tahun 2022 (c-to-c)	Sumber Pertumbuhan Triw IV-2023		
				Triw IV-2023 terhadap Triw III-2023 (q-to-q)	Triw IV-2023 terhadap Triw IV-2022 (y-on-y)	Tahun 2023 terhadap Tahun 2022 (c-to-c)
(1)	(2)	(3)	(4)	(5)	(6)	(7)
A Pertanian, Kehutanan, dan Perikanan	-15,81	-4,63	0,49	-1,93	-0,52	0,06
B Pertambangan dan Penggalian	-0,47	4,39	1,53	-0,01	0,09	0,03
C Industri Pengolahan	1,37	4,22	4,31	0,44	1,39	1,42
D Pengadaan Listrik, Gas	0,79	16,25	6,89	0,00	0,02	0,01
E Pengadaan Air	1,03	0,43	4,12	0,00	0,00	0,00
F Konstruksi	8,07	8,74	6,03	0,86	0,97	0,62
G Perdagangan Besar dan Eceran, dan Reparasi Mobil dan Sepeda Motor	1,12	3,47	4,98	0,16	0,51	0,73
H Transportasi dan Pergudangan	5,33	8,64	8,12	0,21	0,35	0,33
I Penyediaan Akomodasi dan Makan Minum	3,07	9,18	11,24	0,12	0,35	0,41
J Informasi dan Komunikasi	3,66	14,84	10,67	0,24	0,90	0,65
K Jasa Keuangan	-5,46	0,69	2,16	-0,14	0,02	0,06
L Real Estate	0,26	7,24	6,90	0,01	0,14	0,13
M, N Jasa Perusahaan	2,87	9,93	7,24	0,01	0,04	0,03
O Administrasi Pemerintahan, Pertahanan dan Jaminan Sosial Wajib	10,36	-0,49	4,13	0,22	-0,01	0,10
P Jasa Pendidikan	3,43	6,42	5,97	0,13	0,24	0,22
Q Jasa Kesehatan dan Kegiatan Sosial	0,98	4,25	5,82	0,01	0,04	0,05
R,S,T,U Jasa lainnya	6,02	11,98	7,41	0,10	0,20	0,13
Produk Domestik Regional Bruto (PDRB)	0,43	4,73	4,98	0,43	4,73	4,98

Catatan: q-to-q: PDB atas dasar harga konstan pada suatu triwulan dibandingkan dengan triwulan sebelumnya
y-on-y: PDB atas dasar harga konstan pada suatu triwulan dibandingkan dengan triwulan yang sama tahun sebelumnya
c-to-c : PDB atas dasar harga konstan kumulatif sampai dengan triwulanan dibandingkan periode kumulatif yang sama pada tahun sebelumnya

Tabel 3 Struktur PDRB Provinsi Jawa Tengah Menurut Lapangan Usaha Atas Dasar Harga Berlaku (persen)

Lapangan Usaha	2021	2022*	2023**				
			Triw I	Triw II	Triw III	Triw IV	Tahunan
(1)	(2)	(3)	(4)	(5)	(6)	(7)	(8)
A. Pertanian, Kehutanan dan Perikanan	13,86	13,56	14,47	13,39	13,62	11,48	13,23
B. Pertambangan dan Penggalian	2,58	2,42	2,21	2,23	2,29	2,26	2,25
C. Industri Pengolahan	34,30	33,96	34,03	33,87	33,76	34,45	34,03
D. Pengadaan Listrik dan Gas	0,10	0,09	0,08	0,09	0,09	0,09	0,09
E. Pengadaan Air, Pengelolaan Sampah, Limbah dan Daur Ulang	0,06	0,06	0,06	0,06	0,06	0,06	0,06
F. Konstruksi	11,13	11,04	10,49	10,63	11,42	12,27	11,22
G. Perdagangan Besar dan Eceran, Reparasi Mobil dan Sepeda Motor	13,76	13,61	13,61	13,67	13,54	13,61	13,61
H. Transportasi dan Pergudangan	2,26	3,80	3,89	4,34	3,99	4,17	4,10
I. Penyediaan Akomodasi dan Makanan Minum	3,03	3,29	3,34	3,39	3,40	3,47	3,40
J. Informasi dan Komunikasi	4,29	4,01	3,95	4,06	4,12	4,23	4,09
K. Jasa Keuangan dan Asuransi	3,03	3,01	3,00	2,89	2,93	2,73	2,88
L. Real Estat	1,67	1,63	1,61	1,64	1,62	1,61	1,62
M,N. Jasa Perusahaan	0,40	0,40	0,40	0,41	0,41	0,42	0,41
O. Administrasi Pemerintahan, Pertahanan dan Jaminan Sosial Wajib	2,53	2,40	2,34	2,61	2,14	2,33	2,35
P. Jasa Pendidikan	4,55	4,23	4,09	4,14	4,14	4,26	4,16
Q. Jasa Kesehatan dan Kegiatan Sosial	0,97	0,92	0,91	0,92	0,92	0,92	0,91
R,S,T,U. Jasa Lainnya	1,48	1,57	1,52	1,66	1,55	1,64	1,59
Produk Domestik Regional Bruto (PDRB)	100,00	100,00	100,00	100,00	100,00	100,00	100,00

Tabel 4 PDRB Provinsi Jawa Tengah Atas Dasar Harga Berlaku dan Harga Konstan 2010 Menurut Pengeluaran (triliun rupiah)

Komponen	Harga Berlaku			Harga Konstan 2010		
	2021	2022*	2023**	2021	2022*	2023**
	(1)	(2)	(3)	(4)	(5)	(6)
1. Pengeluaran Konsumsi Rumah Tangga	854,47	940,91	1.033,37	584,45	616,68	651,72
2. Pengeluaran Konsumsi LNPRT	16,78	18,99	21,14	10,33	10,84	11,64
3. Pengeluaran Konsumsi Pemerintah	100,82	101,81	108,40	61,28	61,29	63,04
4. Pembentukan Modal Tetap Bruto	451,24	478,53	509,38	297,03	302,95	316,15
5. Perubahan Inventori	11,94	15,50	17,27	9,48	11,99	12,53
6. Ekspor Barang dan Jasa	568,03	628,66	632,72	391,18	432,08	435,84
7. Dikurangi Impor Barang dan Jasa	583,54	624,83	625,48	356,43	385,55	388,36
Produk Domestik Regional Bruto (PDRB)	1.419,74	1.559,57	1.696,80	997,32	1.050,28	1.102,56

Tabel 5 Laju Pertumbuhan dan Sumber Pertumbuhan PDRB Provinsi Jawa Tengah Menurut Pengeluaran (persen)

Komponen	Triw IV-2023 terhadap Triw III-2023 (q-to-q)	Triw IV-2023 terhadap Triw IV-2022 (y-on-y)	Tahun 2023 terhadap Tahun 2022 (c-to-c)	Sumber Pertumbuhan Triw IV-2023		
				Triw IV-2023 terhadap Triw III-2023 (q-to-q)	Triw IV-2023 terhadap Triw IV-2022 (y-on-y)	Tahun 2023 terhadap Tahun 2022 (c-to-c)
				(5)	(6)	(7)
1. Pengeluaran Konsumsi Rumah Tangga	0,80	5,65	5,68	0,47	3,32	3,34
2. Pengeluaran Konsumsi LNPRT	6,36	12,41	7,34	0,07	0,13	0,08
3. Pengeluaran Konsumsi Pemerintah	57,08	-2,35	2,85	2,96	-0,21	0,17
4. Pembentukan Modal Tetap Bruto	6,85	4,02	4,36	1,98	1,24	1,26
5. Perubahan Inventori	-	-	-	-	-	-
6. Ekspor Barang dan Jasa	-3,35	4,74	0,87	-1,33	1,81	0,35
7. Dikurangi Impor Barang dan Jasa	10,69	4,12	0,73	3,72	1,59	0,27
Produk Domestik Regional Bruto (PDRB)	0,43	4,73	4,98	0,43	4,73	4,98

Catatan: Ekspor/Impor barang dan jasa gabungan luar negeri dan antar provinsi

q-to-q: PDB atas dasar harga konstan pada suatu triwulan dibandingkan dengan triwulan sebelumnya

y-on-y: PDB atas dasar harga konstan pada suatu triwulan dibandingkan dengan triwulan yang sama tahun sebelumnya

c-to-c: PDB atas dasar harga konstan kumulatif sampai dengan triwulan dibandingkan periode kumulatif yang sama pada tahun sebelumnya

Tabel 6 Struktur PDRB Provinsi Jawa Tengah Menurut Pengeluaran Atas Dasar Harga Berlaku (persen)

Komponen	2021	2022*	2023**				
			Triw I	Triw II	Triw III	Triw IV	Tahunan
(1)	(2)	(3)	(4)	(5)	(6)	(7)	(8)
1. Pengeluaran Konsumsi Rumah Tangga	60,19	60,33	60,05	61,54	60,85	61,14	60,90
2. Pengeluaran Konsumsi LNPRT	1,18	1,22	1,19	1,23	1,24	1,32	1,25
3. Pengeluaran Konsumsi Pemerintah	7,10	6,53	4,35	6,28	5,88	8,94	6,39
4. Pembentukan Modal Tetap Bruto	31,78	30,68	28,19	28,64	30,65	32,49	30,02
5. Perubahan Inventori	0,84	0,99	1,02	1,02	1,02	1,02	1,02
6. Ekspor Barang dan Jasa	40,01	40,31	39,95	37,12	36,79	35,40	37,28
7. Dikurangi Impor Barang dan Jasa	41,10	40,06	34,75	35,83	36,43	40,31	36,86
Produk Domestik Regional Bruto (PDRB)	100,00	100,00	100,00	100,00	100,00	100,00	100,00

Catatan: Ekspor/Impor barang dan jasa gabungan luar negeri dan antar provinsi

Tabel 7 PDRB per Kapita Provinsi Jawa Tengah

Komponen	2021	2022*	2023**
(1)	(2)	(3)	(4)
PDRB Atas Dasar Harga Berlaku (Milyar Rp)	1.419.735,15	1.559.571,10	1.696.795,42
Jumlah Penduduk (Jiwa) ¹	36.811.142	37.180.406	37.540.962
PDRB per Kapita Atas Dasar Harga Berlaku			
• Nilai (Juta Rupiah)	38,57	41,95	45,20
• Perkembangan (%)	4,34	8,76	7,75

* : Angka Sementara

** : Angka Sangat Sementara

1 : Tahun 2020 Merupakan Proyeksi Penduduk Provinsi Jawa Tengah Interim BPS 2020

: Tahun 2021-2023 Merupakan Proyeksi Penduduk Provinsi Jawa Tengah Hasil LFSP2020

PERTUMBUHAN EKONOMI PROVINSI JAWA TENGAH TRIWULAN IV-2023



Berita Resmi Statistik No. 11/02/33/Th. XVIII, 5 Februari 2024

Q-to-Q **0,43%** Y-on-Y **4,73%** C-to-C **4,98%** PRODUK DOMESTIK REGIONAL BRUTO (PDRB) HARGA BERLAKU 2023 **Rp. 1.696.795,42 Miliar**

PDRB PERKAPITA 2023

Rp. 45,20 Juta



PERTUMBUHAN PRODUK DOMESTIK REGIONAL BRUTO (PDRB) 2019-2023

(persen)

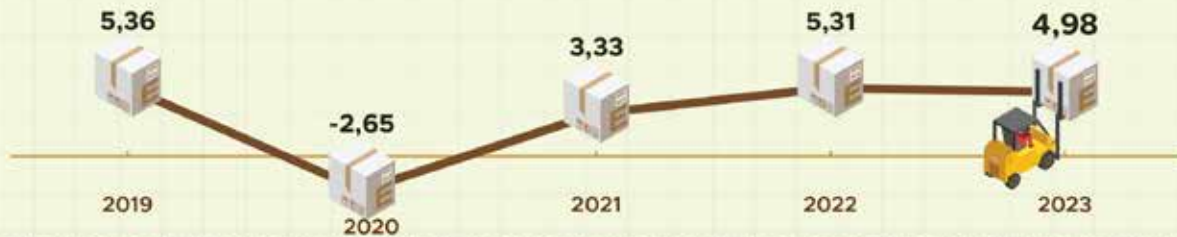

STRUKTUR PDRB MENURUT LAPANGAN USAHA TAHUN 2023 (persen)



STRUKTUR PDRB MENURUT PENGELUARAN TAHUN 2023 (persen)



PERTUMBUHAN DAN KONTRIBUSI PDRB MENURUT WILAYAH TAHUN 2023

Jawa Tengah adalah penyumbang perekonomian terbesar **keempat** di Pulau Jawa dengan kontribusi sebesar **14,49%** dengan pertumbuhan sebesar **4,98%**



Keterangan :
■ Kontribusi (%)
● Pertumbuhan (%)



BADAN PUSAT STATISTIK
PROVINSI JAWA TENGAH

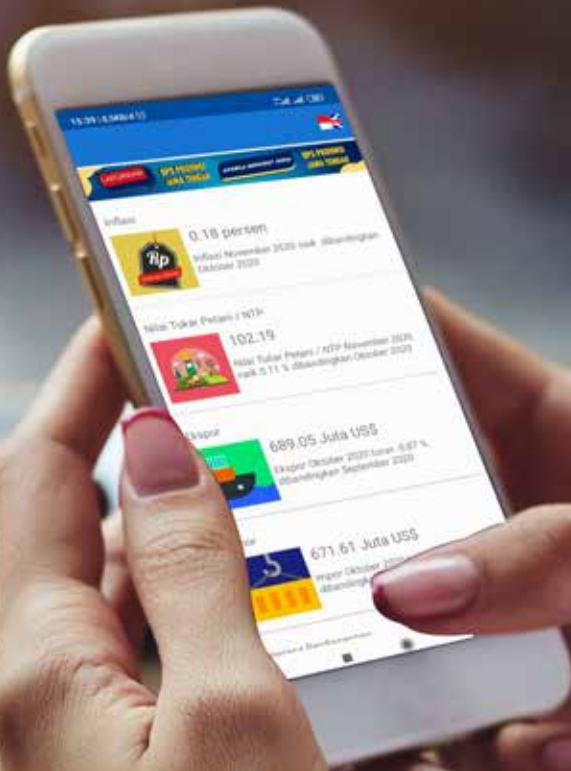

V. 2.1.1 **ONE
TOUCH
STATISTICS**
JAWA TENGAH

**AKSES DATA TERKINI
DENGAN SEKALI SENTUH**

Hanya dengan sekali sentuh
Anda dapat mengakses kondisi terkini
perkembangan indikator strategis yang dihasilkan
oleh Badan Pusat Statistik Provinsi Jawa Tengah.

Aplikasi *One Touch Statistics* Jawa Tengah (OTS Jateng)
juga dilengkapi dengan dua bahasa, Indonesia dan *English*.

Unduh gratis di:



jateng.bps.go.id

 @bpsprovjateng



Untuk informasi lebih lanjut silakan hubungi:



Dadang Haardiwan
Kepala BPS Provinsi Jawa Tengah

☎ (024) 8412804

✉ jateng@bps.go.id

Konten Berita Resmi Statistik dilindungi oleh Undang-Undang, hak cipta melekat pada Badan Pusat Statistik. Dilarang mengumumkan, mendistribusikan, mengomunikasikan, dan/atau menggandakan sebagian atau seluruh isi tulisan ini untuk tujuan komersial tanpa izin tertulis dari Badan Pusat Statistik.



**BADAN PUSAT STATISTIK
PROVINSI JAWA TENGAH**

Jl. Pahlawan No. 6 Semarang 50241
Telp : (024) 8412802, 8412804 , 8412805, Fax : (024) 8311195
Homepage : <http://jateng.bps.go.id> E-mail : jateng@bps.go.id

